

# Boletín Normalista



No. 41

15 DE NOVIEMBRE DE 2021

## DIRECCIÓN

- Durante este mes de noviembre se están desarrollando diversas actividades programadas para celebrar el **135° aniversario de esta Escuela**, los invitamos a consultar la cartelera en la página institucional [www.benv.edu.mx](http://www.benv.edu.mx)

135° Aniversario

Benemérita Escuela Normal Veracruzana "Enrique C. Ríosamen"

CARTELERA

Martes 9 de noviembre 9:00 hrs.

Martes 16 de noviembre

Martes 22 de noviembre

PRIMER CENTENARIO DE LA FUNDACIÓN DE LA SEP

- Esta semana continúa la **Feria Normalista del Libro 2021 (FENOLI)**, por lo que reiteramos la invitación a participar en los distintos eventos, consultando el

programa de actividades disponible en las redes sociales institucionales y, a través de la página web.

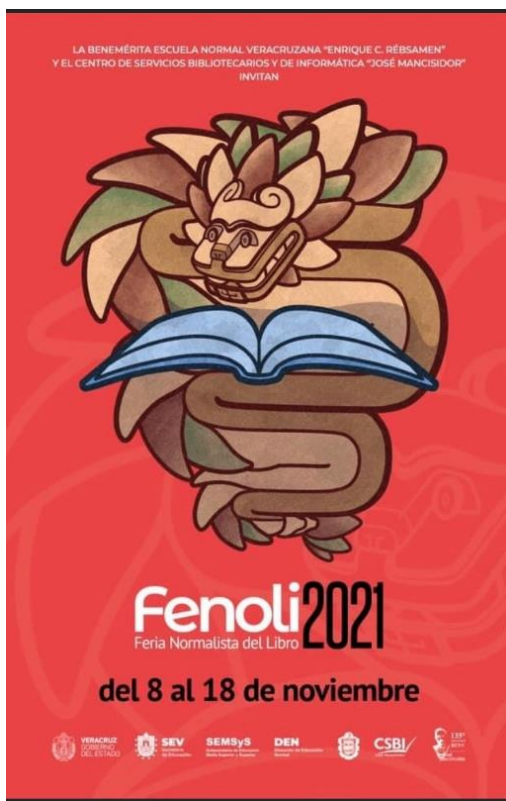

- El documento ***Orientaciones Generales de Actuación para el Desarrollo de Actividades presenciales en la BENV en el Marco de la Pandemia de SARS-COV-2***, contiene las medidas específicas para la promoción y protección de la salud en el marco de la evolución de la pandemia de COVID-19; determinadas para la realización o reanudación de actividades presenciales laborales, educativas, deportivas, sociales y culturales de forma ordenada, paulatina y progresiva. **Les invitamos a consultarlo en la página [www.benv.edu.mx](http://www.benv.edu.mx) o a través de los siguientes vínculos [t.ly/s34r](https://t.ly/s34r) ó [t.ly/PI2i](https://t.ly/PI2i)**, significando que las indicaciones allí planteadas son de observancia para todos los integrantes de esta comunidad escolar.

### **¡La salud y el bienestar propio y colectivo son responsabilidad de todos!**

- El **Centro de Estudios de Género** de esta Escuela hace extensiva la invitación a la comunidad normalista a **participar para poner fin a la violencia contra las mujeres y las niñas #Únete. Realiza un cartel** denunciando todos los tipos de **violencia**, coloca tus datos: nombre, grado y licenciatura a la que perteneces, luego tomas una foto mostrando el cartel, lo envías al correo institucional del [cegen.benv@msev.gob.mx](mailto:cegen.benv@msev.gob.mx) y a través de la fanpage de la Escuela Normal, tendremos sorpresas, obsequios y regalos.

Expresa en tus redes cómo a través de tus acciones en el día a día participas para poner fin a las distintas formas de la violencia. Descubre en <https://data.unwomen.org/> de qué forma trabaja **ONU Mujeres** para lograr un cambio radical en cómo se usan, crean y promueven las estadísticas de género. ***iPinta tu mundo de naranja!***

Les invitamos también a revisar, la información contenida en este boletín en el área del CEGENV.

- En el **CAMPEONATO NACIONAL UNIVERSITARIO DE TAEKWONDO y JUDO 2021** que concluyó la semana próximo pasada, el estudiante del 4º grado grupo "B" de la Licenciatura en Educación Física **MIGUEL GARCÍA SILVA** concluyó su participación en octavos de final; asimismo **ERICK BRANDON GONZÁLEZ ROJAS obtuvo el 3er lugar** y **GUILLERMO BENJAMÍN LÓPEZ SÁNCHEZ, quedó ubicado en el 5º lugar** en el campeonato de judo. Por este medio, extendemos una felicitación a estos deportistas que representaron a la BENV, por el esfuerzo realizado al haber competido con campeones nacionales e internacionales y les exhortamos a continuar sus entrenamientos con miras a las siguientes justas deportivas a las que serán convocados. *iEnhorabuena!*
- Con la finalidad de conformar un nuevo instrumento para que los estudiantes lleven a cabo la **Evaluación del Docente Frente a Grupo**, en esta semana se desarrollará una reunión para conformar un equipo de trabajo en el que participarán coordinadamente la Subdirecciones de Docencia y Técnica. Con oportunidad, a través del correo electrónico, se hará llegar el link indicando el día y hora de la reunión.
- La semana pasada se reunió el equipo base que apoyará la **construcción del ProFEN 2022-2023**, mismo que será coordinado por el Área de Planeación y Evaluación Institucional. Las diferentes fases de esta tarea habrán de involucrar a distintas áreas y grupos de trabajo, con la finalidad de ir concretando los apartados que componen esta planeación.

## SUBDIRECCIÓN TÉCNICA

- Por este medio, extendemos un **reconocimiento a la Dra. María del Pilar Aranda Caballero, Jefa del Centro de Educación para la Sustentabilidad, así como al equipo de colaboradores** por el desarrollo de las diversas actividades correspondientes a los proyectos detonadores: Manejo de la Biodiversidad y Manejo Integral de Residuos Sólidos; actividades que seguirán desarrollándose en los siguientes meses.
- Este martes 16 de noviembre a las 11:30 hrs., se integrará un grupo de compañeros docentes que efectuarán la actualización del instrumento de Evaluación del Docente Frente a Grupo. A través de su correo se enviará el link de la reunión.
- Les invitamos a conocer el **Calendario de Actividades Complementarias** que se han programado desde las áreas que integran esta Subdirección y se promoverán durante este semestre. A través de Convocatorias se difundirán estas actividades con la finalidad de invitar a la comunidad normalista a inscribirse.

## SUBDIRECCIÓN DE DOCENCIA

- Compartimos con las y los compañeros docentes el enlace de la Conferencia Magistral "Modelo de Formación Docente en Cuba", impartida por MSc. Gemma Díaz Díaz, el pasado miércoles 10 del actual, como parte del Seminario Internacional Teoría Curricular para el Diseño de Programas de Formación Docente, organizado por la DGEsuM.

<https://www.youtube.com/watch?v=mvpjyc4jKEA&t=90s>

The poster is for a seminar organized by the DGEsuM (Subsecretaría de Educación Superior) and CEVIE. It features a photograph of MSc. Gemma Díaz Díaz speaking at a podium. The text on the poster includes the title of the seminar, the date and time of the magisterial conference (Wednesday, November 10, 17:00 h), and information about the registration process and the seminar's format (live streaming on YouTube).

**EDUCACIÓN**  
Subsecretaría de Educación Superior

**DGEsuM**  
DIRECCIÓN GENERAL DE EDUCACIÓN SUPERIOR PARA EL MAGISTERIO

**CEVIE**  
CENTRO DE INVESTIGACIONES EDUCATIVAS DE LA U.V.

**SEMINARIO INTERNACIONAL  
TEORÍA CURRICULAR  
PARA EL DISEÑO DE  
PROGRAMAS DE  
FORMACIÓN DOCENTE**

La Subsecretaría de Educación Superior a través de la Dirección General de Educación Superior para el Magisterio (DGEsuM) en el marco de la Estrategia de Mejora de las Escuelas Normales y del Rediseño de los programas de formación inicial de docentes invita a la conferencia magistral:

**Miércoles  
10 de noviembre | 17:00 h**

**MSc. Gemma Díaz Díaz  
CONFERENCIA MAGISTRAL:  
"Modelo de Formación  
Docente en Cuba"**

Seguir la transmisión en vivo por YouTube:  
<https://www.youtube.com/watch?v=mvpjyc4jKEA>

Para el registro de la sesión se compartirá el formulario a través del chat de YouTube.

El seminario se desarrollará a distancia vía streaming por el canal de YouTube de CEVIE-DGEsuM. El periodo de realización es del 13 de octubre al 17 de noviembre de 2021, todos los miércoles de 17:00 a 19:00 horas, siendo centro de la Ciudad de México.

Para obtener constancia de participación se requiere de cargo con la participación de 80% de las sesiones sincrónicas y haber entregado las actividades en los tiempos destinados por la agenda del seminario.

Del 13 octubre al 17 noviembre de 2021, todos los miércoles a las 17:00 horas (hora de la Ciudad de México).

- **Durante los días 5, 8, 9, 10, 11 y 12 del actual, se llevaron a cabo reuniones informativas con las academias de 1er grado por licenciatura, así como con los estudiantes del mismo grado, con el propósito de informar sobre el inicio de clases en modalidad presencial a partir del próximo lunes 22 de noviembre. Agradecemos tanto a docentes como a estudiantes su asistencia a estas reuniones, así como sus valiosas aportaciones para poder llevar a cabo este retorno de manera segura para todos.**
- El miércoles 17, en horario de 11:30 a 13:30 horas, dará inicio la primera sesión del curso-taller "Aprende a diseñar progresiones de aprendizaje desde un enfoque situado y de preocupaciones, conocimientos y prácticas socio-ecológicas locales" bajo la conducción de la Dra. Rosa Guadalupe Mendoza Zuany y el Dr. Juan Carlos Sandoval Rivera, ambos investigadores del Instituto de Investigaciones Educativas de la U.V.  
Hacemos un reconocimiento a los 64 docentes inscritos en este taller.
- Informamos a los compañeros docentes integrantes de los Equipos de Diseño Curricular de las cinco Licenciaturas, que en la semana del 22 al 26 se estarán convocando con la finalidad de informar lo acontecido en el trabajo nacional llevado a cabo los días 3, 4 y 5, así como dar continuidad a la agenda considerada para el primer bucle de co-diseño. Les pedimos estar al pendiente de

la información que se les haga llegar a través de la Coordinación de Licenciatura correspondiente.

### **ÁREA DE TITULACIÓN**

- Se reconoce el trabajo, la disposición y el tiempo invertido por parte de cada una de las comisiones de titulación de las 5 licenciaturas en las actividades efectuadas para la organización de los procesos de titulación del alumnado, convencidos estamos de que el trabajo conjunto hará cosechar excelentes resultados.
- Como parte de las estrategias de acompañamiento, se convocará a los estudiantes de la generación 2019-2023, de las licenciaturas en Educación Primaria y Preescolar, a una reunión informativa en la próxima semana. Les solicitamos estén pendientes de lo que cada coordinación comparta al respecto.
- Invitamos a la comunidad en general a visitar el Sites de las Comisiones de titulación a través del siguiente enlace:

[https://sites.google.com/d/1uTM2oFlu5ZIEfXB\\_IZRqjc993Ijcz8BX/edit](https://sites.google.com/d/1uTM2oFlu5ZIEfXB_IZRqjc993Ijcz8BX/edit)

- Les recordamos que cualquier duda, comentario o propuesta pueden hacerla llegar al correo de esta área: [titulacionsubdirecciondocencia@gmail.com](mailto:titulacionsubdirecciondocencia@gmail.com)

### **ÁREA INSTITUCIONAL DE TUTORÍA**

- El Área Institucional de Tutoría se congratula de compartir con la comunidad normalista el Programa Institucional de Tutoría, puesto que es el marco por el cual se sustentan las tareas de acompañamiento tutorial llevadas a cabo durante el presente ciclo escolar. Dejamos a su disposición la liga de consulta: [https://bit.ly/PIT\\_BENV](https://bit.ly/PIT_BENV)



- El viernes 19 de noviembre, en horario de 14:00 a 16:00 hrs., se realizará la 2ª sesión del grupo reflexivo "Generación de Estrategia de Afrontamiento" con estudiantes de 2º "B" de la Licenciatura de Educación Preescolar, a cargo del Centro de Integración Juvenil.
- El pasado miércoles 10 de noviembre, se llevó a cabo la charla "TEA en Educación Superior" dirigida a docentes de la Licenciatura en Educación Primaria

como parte de las estrategias de seguimiento y formación continua. Agradecemos a los docentes que asistieron, así como a la ponente Mtra. Lucía del Rosario Méndez Salazar por su destacada participación.

- Reiteramos la invitación a todos los estudiantes normalistas a participar en la segunda sesión del "Taller de habilidades socioemocionales en el aula" que se llevará a cabo el miércoles 17 de noviembre, en horario de 11:30 a 12:30 horas. De igual manera, invitamos a los docentes de todas las licenciaturas a participar en el segundo encuentro del "Taller de bienestar del docente en el aula" el mismo día en horario de 12:30 a 13:30 horas.

Logo of the Mexican Government and the BENV (Bienestar Emocional y Vital) program. The poster features a photograph of students in a classroom setting.

**TALLER DE HABILIDADES SOCIOEMOCIONALES EN EL AULA**

El taller será impartido por el Centro de Integración Juvenil y se dará constancia a los participantes de las 3 sesiones.

**CUPO MÁXIMO 100 PERSONAS**

**DIAS 10, 17 Y 24 de Noviembre**  
horario de 11:30 a 12:30 horas

Registro para estudiantes

Dirigido para estudiantes

zoom

ID: 811 4836 1471  
Código de acceso: 836773

Logo of the Mexican Government and the BENV (Bienestar Emocional y Vital) program. The poster features a photograph of teachers in a meeting.

**Taller de bienestar del docente en el aula**

Coordinado por el Centro de Integración Juvenil

Constancia a quienes participen en las 3 sesiones. (Cupo máximo 100 personas)

Dirigido para tutores

Registro

zoom

ID: 884 9194 0857  
Código de acceso: 150513

Días 10, 17 y 24 de noviembre, en horario de 12:30 a 13:30 horas.

## LICENCIATURA EN EDUCACIÓN PRIMARIA

- Sirva este medio para agradecer la participación y compromiso mostrado por **el estudiantado y los docentes de la academia de primer grado** ante la estrategia de regreso presencial a partir del próximo **22 de noviembre**. Somos sabedores que en el transcurso surgirán propuestas y planteamientos que sin duda, resultarán de alta importancia para esta incorporación gradual y escalonada.
- Durante la presente semana se harán llegar a los titulares de los cursos, los listados de alumnos correspondientes a los subgrupos 1 y 2, así como el formato para entregar en el área de Recursos Humanos.
- Recordamos el correo institucional de nuestra licenciatura: [coordprimaria.benv@msev.gob.mx](mailto:coordprimaria.benv@msev.gob.mx)

### ÁREA DE PRÁCTICA

- Los grupos de primer grado de la licenciatura realizarán el próximo viernes 19 del presente mes, la última observación del semestre en diversos contextos de sus lugares de radicación, agradecemos a los docentes de la academia su comprensión por el ajuste que se hizo al modificar la fecha.

### ÁREA DE DESARROLLO CURRICULAR

- Les recordamos enviar actas de academia de curso y grado al correo: [desarrollocurricularprim@gmail.com](mailto:desarrollocurricularprim@gmail.com)

## ÁREA DE TITULACIÓN

- A todo el personal docente de esta licenciatura se les solicita, de la manera más atenta, dar respuesta al instrumento que permitirá a las Comisiones de Titulación de Primaria y Preescolar, obtener valiosa información para organizar el trabajo y la asesoría que se brindará al estudiantado de las generaciones 2019-2023 y 2020-2024. A quienes ya lo respondieron, les damos las gracias por su participación. Enlace del formulario: <https://forms.gle/niWiSpaH61LtX98X8>
- Exhortamos a directores de titulación que dan acompañamiento a la generación 2018-2022, así como a los estudiantes a continuar con los avances de sus modalidades de titulación de acuerdo con los cronogramas establecidos, asimismo les recordamos que las fichas de seguimiento, se pueden descargar en el siguiente link: <https://sites.google.com/normales.mx/comtitulacion/plan-de-estudios-2012-y2018/instrumentos-de-seguimiento>
- Cualquier situación o duda reportarla de manera inmediata y enviarla al nuevo correo de esta área: [lepri.titulacionbenv@gmail.com](mailto:lepri.titulacionbenv@gmail.com), el cual se pone a disposición del estudiantado y docentes en general.

## ÁREA DE EVALUACIÓN

- El pasado viernes 29 de octubre fue la fecha para reportar **las listas de asistencia** correspondientes al bimestre septiembre-octubre, agradecemos a quienes hicieron el envío, si no lo ha realizado favor de dirigirlas al correo electrónico del área de Secretaría: [secretaria.benv@msev.gob.mx](mailto:secretaria.benv@msev.gob.mx), con copia al correo de esta área: [evaluacionprimaria2019@gmail.com](mailto:evaluacionprimaria2019@gmail.com)  
En caso de duda también puede dirigirse a la dirección anteriormente señalada.
- Estimado docente si detecta ausencias o irregularidad en las sesiones de clases de algún estudiante, se le solicita amablemente reportarlo a esta área para iniciar con un acompañamiento que evite situación de riesgo académico.

## LICENCIATURA EN EDUCACIÓN PREESCOLAR

- Apreciable comunidad, les exhortamos a que revisen en su totalidad el boletín para que estén enterados en tiempo y forma de los eventos y procesos que se desarrollan en nuestra institución. Les deseamos una excelente semana.

## ÁREA DE DESARROLLO CURRICULAR

- Las academias programadas para esta semana son:

ACADEMIA	FECHA
Lenguaje y comunicación (1er grado) Adecuación curricular (3er grado) Procesamiento de información estadística (3er grado) Herramientas básicas para la investigación educativa (3er grado) Educación histórica en diversos contextos (3er grado) Educación artística (música, expresión corporal y danza) (3er semestre)	17 noviembre

- Solicitamos a las academias anexar al final de sus actas la evidencia fotográfica de sus reuniones, muchas gracias.

### **ÁREA DE PRÁCTICA ESCOLAR**

- Las alumnas de 4 año inician en la presente semana el segundo periodo de práctica en los jardines de niños, por lo que les deseamos mucho éxito en su jornada y el máximo de aprovechamiento de esta experiencia.

### **ÁREA DE TITULACIÓN**

- Se convoca a las docentes que conforman la Comisión de Titulación de preescolar a una reunión de trabajo virtual, el martes 16 de noviembre, en horario de 9:00 hrs., a través del siguiente link:

<https://zoom.us/j/92956713973?pwd=dk41QXprYnVzQ1JhbTJyOGNFcVZWZz09>

## LICENCIATURA EN EDUCACIÓN ESPECIAL / INCLUSIÓN EDUCATIVA

Agradecemos a los docentes de la academia de primer grado que les fue posible asistir el pasado 11 de noviembre del año en curso, a la *reunión extraordinaria* convocada por la Subdirección de Docencia, donde se presentó información relativa al *regreso de actividades académicas presenciales* del estudiantado de 1er año, a partir del próximo 22 del actual.

### **ÁREA DE PRÁCTICA**

- Aprovechamos este medio para externar nuestro **agradecimiento** a toda la **Academia de séptimo semestre** por su integración como **acompañantes a la práctica** de los estudiantes. Así mismo, les recordamos que cualquier situación debe ser compartida con las docentes responsables del curso "Aprendizaje en el servicio" o bien al correo electrónico: [practicaespecial2019@gmail.com](mailto:practicaespecial2019@gmail.com)
- Este viernes 12, los estudiantes de segundo y tercer grado concluyeron su jornada de observación regresando al trabajo a distancia para preparar su próxima práctica, razón por la cual, invitamos a las **Academias de grado** correspondientes **para que, en conjunto con las docentes responsables del área de práctica**, organicen sus visitas de observación y acompañamiento a los estudiantes, durante la intervención de éstos, en los diferentes servicios de educación especial.

### **ÁREA DE DESARROLLO CURRICULAR**

- Les recordamos amablemente a aquellas academias que tienen pendiente la entrega de **Actas de acuerdos o seguimiento y avance**, lo suban a la brevedad posible, en la asignación correspondiente del Classroom de su grado.
- En esta semana se llevarán a cabo las **sesiones de las siguientes academias de asignatura o curso**; agradecemos su asistencia y puntualidad. En el Classroom de su grado, de acuerdo con la fecha establecida, se colocarán las asignaciones para que suban las actas de acuerdos o de seguimiento y avance de sus asignaturas o cursos.



Grado	Nombre de la asignatura o curso	Fecha
1º	Herramientas para la observación y análisis de la práctica educativa	19/11/21
3º	Identificación de necesidades educativas especiales	19/11/21

- Cualquier sugerencia, duda o comentario, estamos atentos en el correo [desarrollocurricularespecial19@gmail.com](mailto:desarrollocurricularespecial19@gmail.com) WhatsApp o en el Classroom correspondiente a cada grado. Muchas gracias.

### ÁREA DE TITULACIÓN PLAN DE ESTUDIOS 2018

- Por este medio se agradece la presencia de los estudiantes de la generación 2018-2022 de la LIE en la reunión virtual que se llevó a cabo la semana pasada sobre el proceso de titulación del Plan de Estudios 2018, estamos seguros de que la información proporcionada les servirá para situarse en el proceso de construcción de su trabajo de titulación, así como para redoblar esfuerzos con la finalidad de llegar a concluir el mismo en el periodo establecido por el cronograma de actividades.
- Hacemos una atenta invitación a Directores de Titulación y estudiantes de la generación 2018-2022 para quienes requieran apoyo para llevar a cabo alguna gestión que, a su vez, les permita fortalecer los trabajos de titulación. Asimismo, les reiteramos nos informen sobre cualquier situación que se presente durante el proceso con la finalidad de atender el caso oportunamente. Correo electrónico: [titulacionespecial2019@gmail.com](mailto:titulacionespecial2019@gmail.com)

### ÁREA DE EVALUACIÓN

- Ponemos a su disposición el correo del área para mantener una comunicación oportuna con docentes y alumnos: [evaluacionespecial2017@gmail.com](mailto:evaluacionespecial2017@gmail.com)

## LICENCIATURA EN EDUCACIÓN FÍSICA

- Como parte de la estrategia de retorno gradual y escalonado al trabajo presencial implementada por la Institución, el día de hoy damos la más cordial de las bienvenidas nuestros **alumnos de cuarto grado de los subgrupos 2**, quienes inician el trabajo académico en nuestras instalaciones. Al mismo tiempo reconocemos el trabajo y compromiso de los **docentes y alumnos de los subgrupos 1** quienes cumplieron con éxito su primera semana de trabajo presencial.

### ¡BIENVENIDOS!

- Damos a conocer la distribución de las aulas del edificio "B" para la atención presencial de los cursos de cuarto grado subgrupos 2 para la presente semana:



- Invitamos a la planta docente a visitar el **Google Sites de la Licenciatura** donde encontrarán de manera permanente documentos e información útil para desarrollar adecuadamente sus cursos. Entre otros materiales podrán encontrar **listas de asistencia, formatos, calendarios, programas de asignatura y/o curso entre otros.**

<https://sites.google.com/view/coordinacin-de-lef/p%C3%A1gina-principal>

### ÁREA DE DESARROLLO CURRICULAR

- Reiteramos a **las academias de asignatura o curso** la importancia de la elaboración y envío de documentos institucionales como el plan semestral, mismos que se siguen recibiendo en el correo [dcurricular.benv@gmail.com](mailto:dcurricular.benv@gmail.com)
- Academias programadas para la siguiente semana:

FECHA	HORA	GRADO	MODALIDAD	TIPO
17 de noviembre	11:30	Cuarto	Virtual	<b>Extraordinaria</b>

### ÁREA DE EVALUACIÓN

- A partir de la presente semana se comenzarán a implementar medidas de seguimiento a los alumnos que han sido reportados en las **Fichas de Identificación de Alumnos en Riesgo**. Invitamos amablemente a los docentes a requisitar las fichas mencionadas en el momento que identifiquen una situación de riesgo académico en algún estudiante, para poder intervenir oportunamente según la naturaleza del caso. **Las fichas se pueden solicitar directamente con el Mtro. Roberto J. Sánchez Méndez a través de whatsapp** o se encuentran de forma permanente en el sitio de la coordinación <https://sites.google.com/view/coordinacin-de-lef/p%C3%A1gina-principal>

## ÁREA DE PRÁCTICA

- Los días 11 y 12 de noviembre, los alumnos de tercer grado realizaron una jornada de observación en diferentes planteles de los niveles de primaria y preescolar. Por la dinámica de retorno al trabajo presencial que los centros escolares de educación básica están experimentando, **algunos de nuestros alumnos realizarán esta jornada de observación en el nivel de preescolar durante la presente semana**. Agradecemos a la Academia su apertura y flexibilidad para permitir y validar la realización de esta importante actividad.

## LICENCIATURA EN EDUCACIÓN SECUNDARIA CON ESPECIALIDAD EN TELESECUNDARIA/ENSEÑANZA Y APRENDIZAJE EN TELESECUNDARIA

Agradecemos la valiosa asistencia y participación de los docentes y alumnos de primer grado, quienes la semana pasada se integraron a las reuniones convocadas para la organización respecto al retorno presencial. Sabemos que con la convicción de continuar con el trabajo proyectado y en aras de promover la formación de los estudiantes, lograremos retomar las actividades académicas en nuestra institución y sumarnos con quienes ya se han incorporado a esta dinámica.

## ÁREA DE DESARROLLO CURRICULAR

- Exhortamos a todos los docentes a seguir participando en las diversas reuniones de academia programadas para el presente semestre, ya que esto contribuye a continuar con el trabajo colaborativo previsto en cada grado.
- Solicitamos a los presidentes de academia hacer llegar las actas respectivas de cada reunión realizada, con el afán de dar seguimiento oportuno a los acuerdos y propuestas derivadas de las mismas.

## ÁREA DE TITULACIÓN

- Reiteramos a los directores de documento recepcional y a estudiantes de cuarto grado, que cualquier eventualidad favor de comunicarla al siguiente correo: [titulacionbenv@gmail.com](mailto:titulacionbenv@gmail.com), donde estamos atentos para apoyarles.

## ÁREA DE INVESTIGACIÓN EDUCATIVA

- El programa del **Seminario: Investigación y Práctica Docente**, contará con la participación de la Dra. Alejandra Ávalos Rogel, docente investigador de la Escuela Normal Superior de México. Los esperamos este miércoles 17 de noviembre, en horario de 17:00 a 19:00 horas, a través del siguiente Los esperamos en horario de 17:00 a 19:00 horas, a través de la plataforma Zoom, el link para acceder es el siguiente:

<https://us02web.zoom.us/j/85399746420?pwd=aW9aVk1kL3FJRvFhYm43SEIUd2Rrdz09>

ID de reunión: 853 9974 6420

Código de acceso: 870001

La Benemérita Escuela Normal Veracruzana, a través del Área de Investigación Educativa invita a participar:

# Seminario de Investigación y Práctica Docente

Modalidad virtual

17:00 a 19:00hrs

Dirigido a: Estudiantes de licenciatura y posgrado, Profesores, integrantes de Cuerpos Académicos  
Valor curricular de 40 horas

**Conferencistas invitados:**

- Dr. Miguel Ángel Vértiz Galván.- Universidad Pedagógica Nacional Unidad Ajusco.- 27 de octubre
- Dra. Gloria Castro López.- Escuela Normal de Sinaloa.- 03 de noviembre
- Dra. Guadalupe Mendoza Zuany.- Instituto de Investigaciones en Educación de la Universidad Veracruzana.- 10 de noviembre
- Dra. Alejandra Avalos Rogel.- Escuela Normal Superior de México.- 17 de noviembre
- Dr. David Manuel Arzola Franco.- Centro de Investigación y Docencia del Estado de Chihuahua.- 24 de noviembre
- Dr. Gunther Dietz.- Instituto de Investigaciones en Educación de la Universidad Veracruzana.- 01 de diciembre

Registro e inscripción: <https://forms.gle/yX6zNzDQ9pKmPs3B6>

[www.benv.edu.mx](http://www.benv.edu.mx)



## ÁREA DE SERVICIOS ESCOLARES

- Ante la incorporación presencial de estudiantes normalistas, hacemos del conocimiento la siguiente información sobre la atención del Servicio Médico:
- El horario de atención para alumnos que se encuentran en clases presenciales es de lunes a viernes de 8:00 a 12:00 hrs.
  - En caso de requerir validación de justificantes médicos, deben consideren los "Lineamientos para justificar inasistencias", que señalan lo siguiente:
    - a) Solicitar a su médico tratante que la receta o certificado médico particular o público contenga correctamente: fecha, nombre del paciente, nombre y firma del médico, cédula profesional, días a justificar y diagnóstico.
    - b) En caso de diagnóstico confirmado por COVID-19 que requiera más tiempo de reposo, esto debe ser indicado a través de un certificado expedido por una institución de salud pública (NO PRESENTARSE A LA ESCUELA).
    - c) Serán aceptados a partir de la fecha en que fueron expedidos y entre 5 y 7 días hábiles como máximo.

- d) Los estudiantes que están en clases presenciales (1º y 4º grados) deberán entregar sus recetas para visto bueno, directamente en el servicio médico en el horario de atención de 8:00 a 12:00 hrs.
  - e) Los estudiantes que continúan en clases virtuales pueden enviar la receta o certificado en formato PDF, al correo [serv.medic.benv19@gmail.com](mailto:serv.medic.benv19@gmail.com) escribiendo su nombre completo, licenciatura, grado y grupo, diagnóstico y días a justificar.
  - f) Dar seguimiento a su solicitud a través del área de la Secretaría para conocer si éste fue autorizado ([secretaria.benv@msev.gob.mx](mailto:secretaria.benv@msev.gob.mx)).
- Recuerden que tenemos a su disposición el microsítio, ahora con un botón para enviar mensajes por WhatsApp, el cual será utilizado **únicamente** para altas y bajas del **IMSS**, no es un número para llamadas y el lapso para dar respuesta es de 72 horas hábiles. Solicitamos, atentamente a los estudiantes, ser pacientes, ya que en ocasiones los datos no se actualizan inmediatamente, por causas ajenas al área: <https://serviciosescolares75.wixsite.com/sebenv>
  - El miércoles pasado dieron inicio los **grupos de Crecimiento Humano** a cargo de la Psic. Blanca Rosa Viveros Rodríguez y el Psic. Ricardo Arturo Barradas Viveros. *¡Les deseamos mucho éxito en esta actividad y que su desarrollo sea provechoso para la salud emocional de los estudiantes!*
  - Informamos a los **estudiantes** normalistas que se inscribieron al **"Taller de habilidades socioemocionales en el aula"**, que las siguientes fechas previstas (17 y 24 de noviembre) se llevarán a cabo a través del mismo link que se les compartió la semana pasada; los datos de la plataforma **Zoom** son los siguientes: **ID: 854 809 1201 Código de acceso: 866232**. Es necesario recordar que para obtener su constancia deberán participar en las 3 sesiones y registrar, debidamente, su asistencia en el formulario que se compartirá durante la sesión.
  - A los **docentes** que se inscribieron en el **"Taller de bienestar del docente en el aula"**, se les informa que deberán ingresar con los mismos datos a la plataforma **Zoom ID: 884 9194 0857 Código de acceso: 150513**; tanto el 17 como el 24 de noviembre. Asimismo, se reitera que para obtener su constancia deben participar en las 3 sesiones y registrar su asistencia en el formulario que se compartirá en la sesión.

## CENTRO DE ESTUDIOS DE GÉNERO

- Las cifras de prevalencia publicadas por la Organización Mundial de la Salud, basadas en datos de 2018, confirmaron que **1 de cada 3 mujeres** en todo el mundo ha sido sometida a **violencia física o sexual** por parte de la pareja u otro agresor, lo que indica que los niveles de violencia contra las mujeres y las niñas siguen siendo preocupantemente altos y, que los avances en los derechos de la mujer son frágiles. En los casos más extremos, la violencia contra las mujeres es letal: en todo el mundo, se estima que **137 mujeres son asesinadas** por su pareja o por un familiar cada día. Se estima que **1 de cada 7** mujeres ha sufrido violencia física

o sexual por parte de la pareja o el marido en los últimos 12 meses (el 13% de las mujeres de entre 15 y 49 años). Estas cifras no reflejan el impacto de la pandemia de COVID-19.

Por estos motivos, la campaña ÚNETE se centra en los puntos de conexión entre los contextos relacionados con las crisis de rápida evolución y el aumento de la violencia contra las mujeres y las niñas en todas las formas y manifestaciones en virtud de su tema de 2021, "***Pinta el mundo de naranja: ¡Pongamos fin a la violencia contra las mujeres YA!***" y contribuir así, a construir un mundo libre de discriminación, desigualdad y actos de violencia hacia mujeres y niñas.

Ante esta situación, los gobiernos del mundo se unieron detrás de una agenda ambiciosa que contiene **17 nuevos objetivos para el desarrollo sostenible** (los ODS) y 169 metas que buscan erradicar la pobreza, combatir las desigualdades y promover la prosperidad, al tiempo que protegen el medio ambiente de aquí a 2030. Acordado por consenso, el documento "**Transformando nuestro mundo: la Agenda 2030 para el desarrollo sostenible**", fue adoptado formalmente por las y los líderes del mundo durante la Cumbre de las Naciones Unidas, celebrada en Nueva York del 25 al 27 de septiembre de 2015.



➤ Aquí **10** maneras para contribuir a erradicar la violencia contra las mujeres, incluso durante la pandemia.

1. *Escucha y cree a las sobrevivientes*
2. *Enseña a la próxima generación y aprende de ella*
3. *Exige respuestas y servicios adecuados para su propósito*
4. *Comprende qué es el consentimiento*
5. *Conoce los indicios del maltrato y aprende cómo puedes ayudar*
6. *Inicia una conversación*
7. *Demuestra tu oposición a la cultura de la violación*
8. *Haz donaciones a organizaciones de mujeres*
9. *Sé responsable y exige responsabilidades a los demás.*
10. *Conoce los datos y pide más información*

**CONOCE, INFORMATE, AYUDA, COLABORA, PARTICIPA**

**Primera Jornada de reforestación "Plantemos 100 árboles"  
¡TODO un ÉXITO!**

*MAS DE 50 VOLUNTARIOS SE SUMARON PARA RECUPERAR LAS ÁREAS VERDES DE LA BENV.*

- A finales del mes de octubre e inicios de noviembre, se efectuó la primera jornada de reforestación denominada "**Plantemos 100 árboles**", como parte de



las actividades del proyecto detonador Manejo de la Biodiversidad que desarrolla este Centro en coordinación con diversas áreas de la Escuela.

Durante 6 días, se dieron cita alumnos, trabajadores y docentes de nuestra institución normalista, siendo un total de 58 voluntarios, quienes se dedicaron a plantar cerca de 60 árboles nativos de esta región, entre los que destacan especies maderables y comestibles tales como: malhombrillo, pipinque,

jonote, escolín, guayaba, jinicuil, naranja y limón. Además, se introdujo una especie nativa del sureste mexicano conocida como Chay o Chaya (*Cnidoscolus aconitifolius*) que servirá para impulsar el programa de Soberanía Alimentaria que se realizará dentro de nuestra escuela, dotando así a las cafeterías de la comunidad educativa y sus anexos de esta especie comestible rica en hierro y proteína.



De acuerdo con la Dra. Alicia Bautista Lozada, coordinadora del programa, "esta serie de actividades no sólo tienen la finalidad de recuperar las áreas verdes de nuestra escuela, sino que, además, pretende acercar a la comunidad normalista (estudiantes y trabajadores) a conocer y valorar nuestro entorno ecológico, a través de prácticas, charlas y talleres bajo el esquema formativo de la sustentabilidad".



#### ➤ **El manejo de nuestros recursos forestales.**

Es importante mencionar que todas estas acciones se realizan como parte del manejo forestal de áreas verdes y que tiene como propósito la convivencia respetuosa y segura entre la comunidad normalista y su entorno natural, cuyo proceso está formado por 6 etapas fundamentales:

1. Identificación de los árboles establecidos
2. Diagnóstico del estado de salud de cada individuo
3. Análisis de riesgo para la población.
4. Mantenimiento.
5. Uso de los recursos forestales.
6. Reforestación.

Este programa se lleva a cabo en colaboración con el Área de Servicios Generales, coordinado por el Mtro. José Luis Martínez León, sin cuya participación no habría sido posible lograr las fases 1,2,3,4, mismas que permitieron realizar las actividades correspondientes a la campaña "Plantemos 100 árboles". Todas las fases de este programa cuentan con la asesoría de instituciones vinculadas al ámbito del medio ambiente. Para el caso de las fases 1,2,3,4 se contó con la colaboración de la Dirección de Medio Ambiente y Sustentabilidad del Ayuntamiento de Xalapa quienes, a partir de un estudio de campo riguroso



realizado en las áreas de la BENV, emitieron un Dictamen Técnico de Valoración, con fecha del 2 de octubre de 2019. Para el caso de las fases 5 y 6, se contó con la asesoría de la Secretaría de Medio Ambiente del (SEDEMA) del Estado de Veracruz.

**“Plantemos 100 árboles”** será sin duda una actividad que requerirá varias jornadas de reforestación en la BENV, por lo que invitamos a toda nuestra comunidad a seguir pendientes de nuestros comunicados en redes sociales y el boletín normalista para conocer las próximas fechas del programa.

Por último, queremos felicitar y agradecer la participación de los jóvenes estudiantes de los diferentes grados y licenciaturas, quienes con gran entusiasmo adoptaron y plantaron su arbolito, recordándoles que desde este momento forma parte del legado que ustedes dejarán por muchas generaciones en esta, *su segunda casa*.



➤ **El manejo de la basura en nuestra escuela Normal: es una responsabilidad de todos.**

Agradecemos la asistencia a la charla “Hablemos de basura: una mirada sustentable en la BENV”, impartida por el MVZ Rafael Galina Pantoja, Subsecretario de Fomento y Gestión Ambiental de la Secretaría de Medio Ambiente del Estado de Veracruz.

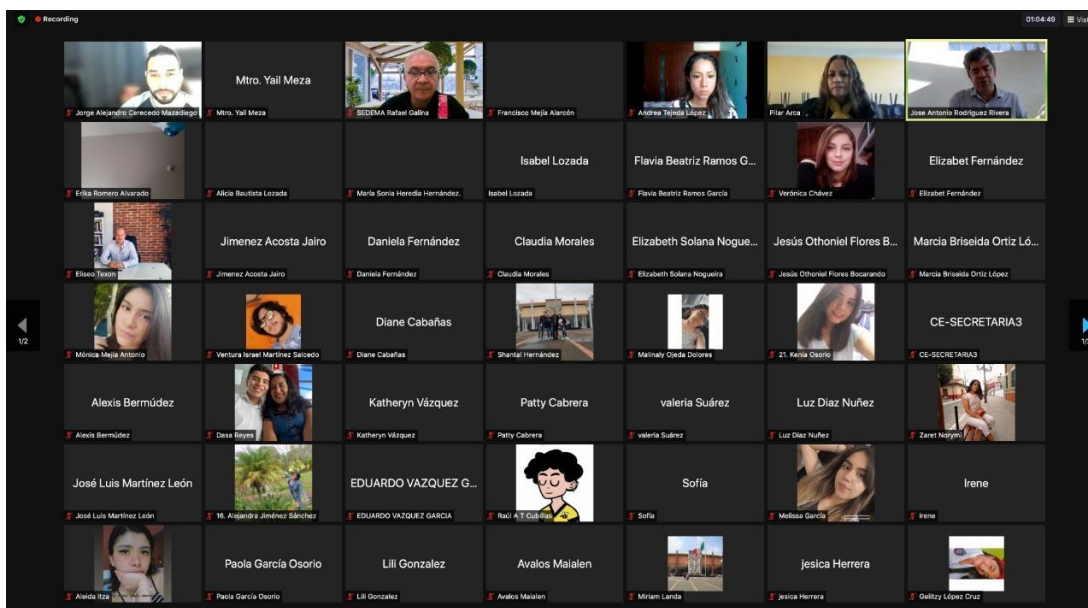

Esta charla forma parte de la estrategia del proyecto detonador **Manejo Integral de Residuos Sólidos** (MIRS) que se realiza desde este Centro, coordinado por el Mtro. Jorge Alejandro Cerecedo Mazadiego con el apoyo de diversas áreas de la Benemérita Escuela Normal Veracruzana.

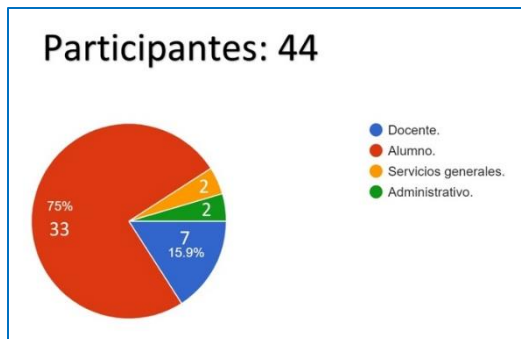

La Educación para la Sustentabilidad juega un papel determinante que es el de **capacitar, concientizar** y **formar** ciudadanos del mundo para comprender y asimilar su entorno ecológico y la sociedad en la que viven.

Lo fundamental e imprescindible de este tema es que la comunidad normalista sea consciente de que la correcta separación de los residuos que se generan y su aprovechamiento, trae un beneficio a nuestra sociedad y a las futuras generaciones.

El **reciclar** en las escuelas conlleva a un hábito que se puede llevar al hogar; esto trae ventajas significativas para toda la comunidad, ya que reduce la necesidad de vertederos, que cada día hacen aumentar las emisiones de gases que afectan el cambio climático global.



***¡Por una BENV sustentable!***

## UNIDAD DE ESTUDIOS DE POSGRADO

### **MAESTRÍA EN INNOVACIÓN EN LA EDUCACIÓN BÁSICA**

El próximo sábado 20 de noviembre concluyen los trabajos del Seminario Retos y posibilidades para la Innovación Educativa. Agradecemos al Mtro. Arturo Morales Tolentino por su compromiso y participación en el espacio curricular.

### **ESPECIALIDAD EN MATEMÁTICA EDUCATIVA**

- El sábado 6 de noviembre, se concluyeron los espacios curriculares: Seminario Enseñar Matemáticas en el Siglo XXI correspondiente a la Generación 2021-2022, a cargo de los Maestros Alfonso Cruz Morales y Jaime Jesús Espiritu

Cadena; y el taller Resultados del Proyecto de Transformación de la Generación 2020-2021, impartido por los docentes Dra. Grecia Herrera Meza, Dra. Rebeca Flores García y Mtro. Pedro Cortés y Miguel.

- El pasado sábado 13, se llevó a cabo el Tercer Encuentro Académico Diálogos sobre Matemática Educativa y Reflexión Docente, en donde los estudiantes de la Generación 2020-2021 presentaron los avances de su trabajo de titulación al comité tutorial.
- El próximo sábado 20 de noviembre, en el marco de las actividades de cierre de la Generación 2020-2021, se llevará a cabo la **conferencia "La actividad docente en matemáticas. Una indispensable visita a lo que sabemos, hacemos, creemos, sentimos, imaginamos y narramos"**, a cargo del Dr. Javier Lezama Andalón. Hacemos una atenta invitación a la comunidad normalista a participar en el mencionado evento académico.

## EFEMÉRIDES

### Del 15 al 21 de noviembre de 2021

15	<p><b>1776.</b> Nace en la Ciudad de México, José Joaquín Fernández de Lizardi, conocido como el "Pensador Mexicano", autor de la obra El Periquillo Sarniento.</p> <p><b>1875.</b> Muere en la Ciudad de México José María Lafragua, ministro de Relaciones Exteriores del gobierno del Presidente Sebastián Lerdo de Tejada.</p>
16	<p><b>1876.</b> Batalla de Tecoaac, Puebla, tropas de Manuel González y Porfirio Díaz derrotaron a las fuerzas lerdistas de Ignacio Alatorre. Triunfo del Plan de Tuxtepec.</p> <p><b>1968.</b> Muere Vicente Lombardo Toledano, destacado ideólogo y líder sindical, secretario general de la Confederación de Trabajadores de México (CTM) y del Partido Popular (después Partido Popular Socialista, PPS).</p> <p><b>Día Internacional para la Tolerancia.</b></p>
17	<p><b>1810.</b> Morelos expide un bando en el Aguacatillo por el cual se suprimen la esclavitud y las castas.</p> <p><b>1905.</b> Nace el dramaturgo Rodolfo Usigli, considerado el padre del teatro moderno mexicano, autor de Corona de Sombras.</p> <p><b>Día Mundial de la Enfermedad Pulmonar Obstructiva Crónica (EPOC).</b></p>
18	<p><b>1824.</b> El Congreso aprueba la creación del Distrito Federal y nombra a la ciudad de México capital de la República.</p> <p><b>1825.</b> Capitulación de la guarnición española de San Juan de Ulúa.</p>
19	<p><b>1910.</b> Es asesinado Aquiles Serdán en Puebla, luego de haberse levantado contra el gobierno de Porfirio Díaz, para secundar el llamado de Madero a la insurrección.</p> <p><b>1993.</b> México ingresa al Foro de Cooperación Económica Asia-Pacífico.</p>
20	<p><b>1910.</b> Aniversario del inicio de la Revolución Mexicana.</p> <p><b>1914.</b> Nace el escritor José Revueltas, autor entre otras obras de El Apando y Los muros de agua.</p> <p><b>1916.</b> Se inaugura en Tacubaya, Distrito Federal, el Observatorio Meteorológico Nacional.</p> <p><b>1952.</b> Se inaugura el Estadio Olímpico de Ciudad Universitaria con una ceremonia encabezada por el Presidente Miguel Alemán y el rector Luis Garrido.</p>
21	<p><b>1831.</b> Se decreta la creación del Museo Nacional de Historia, que reunía material arqueológico, histórico y de historia natural.</p> <p><b>1908.</b> Francisco I. Madero publica su libro La sucesión presidencial en 1910. El Partido Nacional Democrático.</p> <p><b>1922.</b> Muere en la prisión de Leavenworth, Kansas, Estados Unidos, Ricardo Flores Magón, destacado periodista, político e ideólogo liberal opositor al gobierno de Porfirio Díaz y precursor de la Revolución Mexicana.</p>



**SECRETARÍA DE EDUCACIÓN DE VERACRUZ**

**Subsecretaría de Educación Media Superior y Superior  
Dirección de Educación Normal  
Benemérita Escuela Normal Veracruzana "Enrique C. Rébsamen"  
Aula de medios "Profr. Ángel J. Hermida Ruíz"  
[www.benv.edu.mx](http://www.benv.edu.mx)  
[dirbenv@msev.gob.mx](mailto:dirbenv@msev.gob.mx)**



**VERACRUZ**  
GOBIERNO  
DEL ESTADO



**SEV**  
Secretaría  
de Educación

